泰東日報

發行所 大連飛驒町六七 株式會社泰東日報社
發行人 井口陸造
編輯人 趙忠愰
印刷人 曾根四郎
本埠 零售每份五分 每月壹元三角
外埠 每月一元六角五分半 年九元六角全年十九元 郵費在內 報資先滙
廣告 每行（五號十一字）一日刊費壹元 二指定特別地位加倍 長期另議

川原少佐 名譽戰死

【太原三十日國通電】西田部隊川原美代治（鹿兒島縣出身明治三十二年十二月十八日生）少佐二十八日於山西東南角之要衝壹關附近，於殘敵掃蕩中已告壯烈名譽之戰死

日蘇漁業暫定協定
明春可正式簽字
北鐵讓渡金近即解決

【東京廿九日國通電】關於日蘇漁業條約問題，廿七日之東鄉，莫洛托夫會見之結果，外務省待公電達到，進行愼重考慮後廿九日午前，對東鄉大使復發出訓電，基此卅日東鄉莫洛托夫將行會見，而廿七日會見之結果所明確之蘇聯側意向，關於漁業問題之解決，示有相當之誠意，此際暫定協定成立，且北鐵讓渡金問題若圓滿解決時，則以明春爲期，有締結歷長期間漁業條約之準備，似有以文書表示之勢，是故關於漁業問題，日蘇關係之前途，有相當之期待，現在商議中之暫定協定，及北鐵讓渡金問題，亦順利進展，於年內可解決，至運新春之初頭，可圓滿解決，再據觀以此爲轉機，於新春之長期漁業條約交涉，將於俄都莫斯科開始

【莫斯科卅日國通電】東鄉大使，廿九日午後六時於外國貿易人民委員部，與美哥揚委員作約一小時之會談，廿九日之會談，似逐入具體的協議

【新京三十日電】日蘇漁業暫定協定之先決問題，與捲起之北鐵讓渡協定相絡，其代償割賦金問題，目下依仲介國日本政府之斡旋，於莫斯科之東鄉，門羅特夫會議進行交涉滿洲國政府，於右會見，蘇聯側已容我具体的意志表示之報，頗感關心，已承滿足之色，然滿洲國，關於該問題，諒仲介國日本政府之態度，交涉時，通告日本側之希望及要求，並交換關於本交涉之情報，其交涉之前途，極欠樂觀的意向，然對於蘇聯側提示之意向，尙未通報滿洲國，於門羅特夫交涉，雙方以互讓的且建設的立場爲基礎，以實行進行，以上何等之原則的意見有一致之觀，然莫斯科交涉取如何之解決，尙不得預測滿洲國之最終支拂金五百九十八萬元，蘇聯側之北滿債務總額五百六十萬元間，發見債務履行之基準從其基準項目當於當前支拂項目成否，乃出於莫斯科交涉空氣之案外，如早妥結，其技術的問題，於哈爾濱，移管於兩國出先官憲之手，繼其細目之問題結有繼行商議

爲啓民智矯正頹風
日華創立華北電影公司
並建築製片場統制一切

【天津本報特派員通訊】與雜紙，無線電廣播並稱爲現代社會民衆教育三大利器之電影，近年在華北各大都市，頗爲發達，京津兩地，固無論矣，即青島，濟南，太原，石家莊等地，亦莫不有四五所至十數所電影院之設立，所擁觀衆，上至達官貴人，下至販夫走卒，又何止百萬，惟此等影院，平日所映演之影片，十之六七爲來自歐美之舶來品，大部爲歌舞淫靡之作，十之二三爲在滬上粗製濫造之不完全國產片，劇情亦多荒謬絕倫，毫無教育價値，因之其影響於社會人心者，頗爲深切，頃京津中日教育文化藝術各界人士，有鑒於此，爲使電影事業正當發展，而使其教育化並國營化起見，特於本月廿一日在北京聯合組成華北電影公司，並推定梁亞平（董事長）汪濟毅，吳承湜，古川信吾，根岸寬一，城戶四郎，大橋武雄等爲董事，決定共同

出資百萬元

（並由日本政府補助二十萬元）創立大規模製片場所，並在各地分別增設日華影院，以圖宣政情，啓發民智，俟後關於歐美產品，則非經過嚴選，不得在華北出演，以免流毒社會，該公司成立後，並於昨（廿三日）舉行首次董事會，關於今後之推進事項，頗有所決定，玆錄其議案如下，（一）承認收買新民會映畫協會財產之件（二）承認接收新民映畫協會人事之件（三）確認本公司之組織及職制（1）組織分總務，製作，業務，調查等課及涉外係（2）職制分課長，保長，主任及駐在所長（四）決定建築影片製造所（1）場所北京新街口大街（2）用地，千餘坪（3）建築面積千五百六十九平方公尺（4）建築預算廿四萬元（5）工事明年（即民國廿九年）四月起工，九月竣工（6）設備設置完備之現象機及錄音機每月有六千萬尺之現象力，主要攝製國策的文化影片，分配各地影院並販賣輸出，並代日滿華中華南等地攝影或錄音，（五）關於影片之統制與配給（1）將上海之華新，華成，新華國華，藝華及香港之天一等六公司之出品，全部購入，嚴選後再分配各中國影院上映（2）

滿洲國作品

與滿洲映畫協會訂立全部購入契約，再分配中國電影院（每年廿本）（3）日本作品與松竹，東寶，日活新興，大都簽訂契約，分配於各地之日本影院，（每年約四百廿本）（4）新聞片與同盟，讀賣，東朝，東日，滿映，之定契約，全部購入，再分配於華北各影院（5）文化影片，自主製作，同時購入在華北認爲適當者之影片分配於中日各影院（6）歐洲影片，嚴選托比斯，得拉，烏發各公司之一九三八年度作品三十五本，分配於希望上映之各影院，美國影片，爲謀自處理，（六）以期圓滿交易，開業期日，決定民國廿九年一月一日開始業務選任公司職員（七）預定在華北各地開設之影院數（1）北京一（原有華方八日本三，洋片三）（2）包頭日華各一（3）青島日華各二（原有華二、日二、洋三）（4）濟南二（原有華二、日二、洋一）（5）徐州一（6）厚和日華各一（7）新鄉一（日）（8）太原一（原有日一）此外天津現有電影計華方一七，日方四洋片四，芝罘華三，洋一山海關華一，日一，唐山華一，石家莊日華各一，張家口日華各一，大同日華各一，開封日華各一，綜計華北電影院之現有數爲共爲七十一所（華方四十，日方占十九，洋片占十二）今後由該公司之手而預開設之影院爲十三所（華六、日七），視將來情勢，或更行增設云

阿部首相會見記者團

英領海沿岸 許可日人漁業

【新加坡廿九日國通電】英當局對在英領海峽植民地沿岸，從事漁業之日本人漁夫及日人所有漁船之許可證，因本年末滿期，豐田新加坡總領事，前已向斯摩爾海峽植民地總務長作改革折衝，廿九日圓滿解決，將許可證有効期限延長六個月

蔣乘白勢力喪失
謀褫奪其一切權威

【香港三十日國通電】廣西防營失敗與中央軍進入廣西結果，則廣西派之桂林行營主任白崇禧，極度失其權威，據重慶來電，蔣介石就白崇禧失却權威之機，擬將白氏轄任他方爲後任桂林行營主任李濟深，以使統括廣東、廣西、福建地方軍，刻徵求各關係方面之諒解

久保田・龜山代表 由赤塔歸滿

【哈爾濱二十九日電】日蘇國交調整之試金石，最可注目之滿蘇國境確定委員會赤塔會議之動向，由日滿蘇蒙兩代表之協調的態度以順調之進接，後半之哈爾濱會議，由明年一月七日續行，廿七日出發赤塔之久保田龜山日滿兩國代表以下隨員助手一行未見其長途之疲乏，乘二十九日午後三時四十分（一時間遲延）着國際列車於谷駐哈特派員駱哥夫駐哈蘇聯總領事代理以下在哈滿蘇官民多數熱烈之感謝裡，三日哈爾濱出發以來由二十六日歸還，即新至哈爾濱旅館，以龍山爲代表，乘午後四時五十五分發列車至新京，哈爾濱總會議會場及蘇蒙代表宿舍，皆於大和旅館

全華獲偉大戰果
艦隊報道部發表

【上海卅日國通電】艦隊報道部二十九日午後四時發表

△華北方面戰況

一、日軍艦艇一部，於廿六日於射陽河下流太平港，攻擊有力數百，與以甚大之損害而將潰走

三、海軍航空隊，二十七日爆擊山東牛島北端大辛店南方艾山敵據點而與陸軍部隊進攻之良機

△華中方面戰況

一、廿七日日軍艦艇，砲擊貴州南方之敵據點及於香口鎭東北下陽坡附近蠢動中之敵部隊，及揚林磯有重火器之敵約百與以多大之損害

△華南方面戰況

海軍航空部隊，由二十六日至二十八日三日間，攻擊左記廣西省內各地，收甚大之戰果

一、於柳州，爆擊該地飛機場之格納庫及附屬倉庫，其大部已破壞

二、於九塘，馬嶺墟，拗加抵抗，爆擊敵地上部隊，與以大損害

三、於保平（河池南方）命中敵彈藥庫已將爆破

四、於桂林，冒敵熾烈地上砲火，而猛炸該地飛機場，並潰滅其軍事施設多數，更於本戰鬥中與敵戰鬥機十二機交戰，已將炸落二架

蘇芬戰況

【赫爾辛基廿九日國通電】據芬蘭軍司令部發表云，廿八日蘇聯軍，自斯布猶特哥對岸向烏拉雅方面進攻芬蘭軍於反攻以肉搏戰擊滅敵二個中隊更據前線達赫爾辛基之情報，向剌多喀湖北方地東方進攻之芬蘭軍已在蘇聯領內交戰又訊廿七日蘇聯空軍，空襲芬蘭沿岸一帶要塞繼猛炸喀里索亞地峽方面，更傳稱芬蘭空軍廿八日擊墜蘇聯機九架云云

芬軍擊墜 蘇機九架

【赫爾辛基卅日國通電】芬蘭軍司令部發表，廿八日蘇軍由斯布猶特克對岸來攻加拉雅方面，芬蘭軍對此即行反擊，終以肉彈戰擊滅敵二個中隊，據由前戰達赫爾辛基之情報，進擊拉德哥湖北方之芬蘭軍，已於蘇聯領內演起戰門云，廿七日蘇空軍，來襲芬蘭沿岸一帶要塞，同時對加列里亞地峽方面，加以猛烈轟炸，對此芬空軍亦行大活躍，廿八日擊墜蘇機九架

本年空軍偉大戰果
大本營陸軍部發表

【東京卅日國通電】大本營陸軍部於昭和十四年中關於日陸軍航空部隊之光輝戰果，廿九日午後發表如次

△大本營陸軍部發表!!以聖戰開始以來，陸軍航空部隊向地上部隊之直接協力而置爲重點，占領武漢三鎭後，地上部隊協力確保廣大之占領地區，隨同參加各地之討伐戰，以本年之精銳的部隊，航空擊滅戰及行攻略攻擊，重慶蘭州，西安敵之主要都市及後方據點已開始連續的大爆擊，其中對本年二月猛襲赤色路線，其規模與成果極爲壯絕，於蘭州亘前後三次，演成空中戰，將敵百架機已確實擊墜於地上卅架，已完全爆破，爾後於此方面連續行以爆擊，由隴海線亘河南，陝西甘肅，有軍事施設之處，所謂都市及都市口，日軍尙未用巨彈爆炸，將敵之西方路線已完全粉碎後，此爲赤色路線唯一之生命線，然因日地上部隊隔黃河而進攻，故幸而得避免遂行再建軍事施設及各種之政治工作續行狂奔，現又遭日航空部隊之猛襲，軍民共無生色，動搖極堪顯著，再者於華北方面，陸軍航空部隊與地上部隊之協力肅清工作，已執拗山西河北綏遠之各一部山岳地帶，所蠢動之殘敵，已避日地上部隊，而向北上之敵遊擊部隊，已將其捕捉爆擊，收有莫大之成果於華中由本年二月三日，地上軍已協力湖北作戰，至四月敵之企圖四月攻勢陸軍航空部隊已急速猛襲敵之據點，敵已失却主力次即敵之夏季攻勢，九月攻勢於湖南攻勢湖北之敵主力之動向爲機，對此均參加地上部隊之討伐戰，或衝敵之根據，已出於粵漢線方面，遮斷輸送路等而無寧日之續行奮鬥，並於華南，廣東方面，海南島，潮州方面，南寧方面活動之地上部隊作戰海軍之封鎖實爲協力，已果成其任務，現在爲冬季攻勢之呼號，對於各方面之敵加以爆擊之鐵槌下之陸軍，航空部隊所謂顯著之功績，實不爲虛也，以上在華陸軍航空部隊，本年有相當業績之概要，警備滿蒙國境之陸軍航空部隊之精銳由五月至九月於諾蒙汗附近之空中戰鬥，實爲以寡敵衆，而壓迫蘇聯空軍於航空戰史上已舉未曾見之大戰果，日陸軍航空部隊之眞價已顯示中外，次即事變勃發以來至現在予敵損害之概數及日方之損害機數如次

於中國事變與敵之損害

擊墜　三三〇

地上爆破　一六〇（十二月廿六、七、八日三日間與海軍航空部隊協力，關於粵行蘭州進攻作戰之戰果尙未得的確之報告）

於滿蒙國境與蘇聯機之損害

擊墜　一、三四〇

地上爆破　三〇

全合計　一、八六〇

事變以來日方之損害機數　一八八

企圖遮斷長江殘敵
刻已被澈底殲滅

【上海三十日國通電】敵軍謀遮斷長江，乃於青陽附近，集十萬餘兵力，迫日軍將敵誘近陣地，二十三日，俄然開始總攻擊之小松，石谷，後藤，井上，清野，原田，石井各部隊猛攻雲形山，程家大山，大王嶺，雲山等地之敵第一線陣地，先是石谷部隊占領程家毛岸，大毛嶺，繼之攻破敵軍陣地，各精銳進攻部隊，於杉木山，安頂山茱氣附近之殲滅戰，待至二十五六兩日，青陽西方地區及北方地殘敵，已完全清除，敵之企圖遮斷長江，因遭日軍事前進攻，已成泡影，第三戰區敵主力方面之青陽附近，其冬季進攻之弱体，已完全暴露，是役，日軍陸海航空部隊，急降下猛炸敵退却大部隊，及密集部隊，予敗退敵軍以重創，迄二十七日，判明之綜合戰果如次

遺棄屍件六、二二四，俘虜七四，鹵獲品，重機七輕機二五，同彈約一、三五〇〇，步槍五二，同彈約一七五、〇〇〇，槍刺四三〇，手榴彈一六〇〇

津浦線明朗化

【上海三十日國通電】掃蕩踞居津浦線沿線明光東南方約四十啓羅之自來橋附近蠢動之敵約三十三師廿六日退却行動之岩山，谷脇，芳村各部隊，廿七日首先擊滅貫溪（明光東方三十啓羅）附近之敵約三百後，二十八日由三方面包圍自來橋完全攻略已將敵匪掃蕩完了收獲如左之戰果

敵遺棄屍体八十八，捕虜十，小槍三十三，子彈千六百，手榴彈九十

敵不堪神速進擊
放棄要衝韶關

【廣東三十日國通電】因粵漢線作戰進展及日軍逐次縮少全面的包圍圈敵第四戰區司令部，便放棄根據地之韶關，南雄（韶關東方百公里）及廣東省政府，連山（韶關西北百十公里）均狼狽遁走，且妨害從來廣東廣播電台之電波，力行示威廣播，韶關廣播電台，自廿八日以來即中止廣播，據此可證廣東省政府之逃避連山矣

各國損失船數
德國政府發表

【伯林三十日國通電】德國政府公式發表自二十八日開戰以來至今日，其所損失之交戰國商船之隻數如左

△確實

英國　一五三隻　五二六、一六九噸

法國　一二隻　六七、七五九噸

中立國　七八隻　二五八、二〇九噸

總噸數　八四九、一三七噸

△不確實

英國　一四隻　四六、四二五噸

法國　四隻　一七、二三三噸

中立國　二〇隻　三七、二四〇噸

國籍不明　一七隻　四九、六〇〇噸

總噸數　一八〇、四九八噸

其他德國商船八隻噸數二二八、六八九噸，右一隻受敵國擊沈其他爲自沉

屢續突破殘敵堅壘
十五個師成袋中鼠

【廣東三十日國通電】對余漢謀部下廣東軍十六個師，日夜猛行進擊之日軍逐次縮少包圍陣而着々收成戰果，即由敵正面進擊之〇〇部隊，突破敵營壘追擊敗敵，而向第一陣要衝佛岡及東北地區猛進，右翼方面之〇〇部隊，突破峽嶮難路，廿八日傍晚進入翁江沿岸要衝〇〇附近，再由北江左右兩岸西進之〇〇部隊，至廿八日傍晚，均進入下流及東南地區，全線相呼應，於各方面殲滅殘敵

日向第三國輸出
棉織品顯著增加

【東京三十日國通電】於歐洲動亂長期下，因交戰諸國輸出力之減退及國際物價水準之上昇，反映輸出價格之高騰等，於最近日本綿織物之向第三國輸出，其數量金額頗爲進展依綿工聯調查，自本年一月以來至十二月廿五日，向第三國輸出高，數量二十二億九千六百四十八萬一千方碼，金額三億六千七百九十五萬七千元，若與前年同期相較，數量約增三成五，金額約增二成五，其頗惹注目殿及右品種別之詳細，與生地，晒等下級綿布之增加率相較捺染反染系染等高級綿布之增加率，頗爲飛躍，然於十二月廿五日，現在觀及向第三國及圓集團結計開輸出高總計，數量二十三億三千八百四萬四千萬碼，金額已達三億八千六百三十六萬三千圓，廿五日以來之輸出，傳稱好調故而推定，於本年中輸出高，大体數量，爲二十四億萬碼，金額爲四億圓台現在向第三國輸出高品種別如左，（單位數量千方碼，金額千元）

品種	數量	金額
生地	七七、八三〇	九七、九七三
晒	四八一、八五五	七三、二五六
加工	一、〇三五、七九六	一九六、七二八
捺染	四四三、六四九	八二、七〇一
反染	三四四、〇四六	七九、〇八〇
系染	二四八、一〇一	四四、九四七
合計	二、二九六、四八一（前年增加率三九、一％）	三六七、九五七（前年增加率二〇、五％）

貯金部資金 運用方法決定

【新京二十八日電】爲獎勵國民貯蓄以謀貯蓄資金統制運用起見，自明年一月一日設置乃中銀貯金會計，一次爲決定「貯金部」資金運用計畫之貯金部資金運用委員會（企畫委員會金融分科會）第一回會議，二十八日午前十時於總務廳會議室開會，屆時有政府側星野總務長官，松田經濟部次長，飯野交通部次長，神田企畫處長，前野人事處長，小原郵政總局副局長，青木金融司長，風早鑛山，高嶺工務兩司長，內田金融科長，民間金融機關，田中中銀富田興銀兩總裁，大村正金支配人關係者廿餘名出席，關於資金運用，鑑於貯蓄資金，貯蓄資金性質除國債及地方債外擬定適當之股票或放欵以便資金還元於中央地方及都市與農村，對此特加考慮，而期運用無遺憾經協議之結果決定依照如左運用，及正午散會

即係康德當初之貯金部資金，郵政貯金一億九千一百萬元，郵政轉賬三百五十萬圓，郵政生命保險公積金二百三十萬元，共濟公積百金七十萬元，恩給公積金二百十六萬元，合計達一億二千六百十六萬元此運用方法，國債三千一百萬元，地方債（吉林，哈爾濱，兩市之都市計畫事業債，牡丹江，佳木斯安東，鞍山，各市並龍江北安，錦州，間島，通化東安，各省內各縣之都市計畫並上水道事業債及興安各省農業開發事業債）二千二百五十萬元金融合作社聯合會貸欵一百萬元房產會社貸欵一百萬元電業股及大興公司股合計三千三百萬圓各已分配矣再今後貯金部之餘裕金，以之投於國債，該貯金部資金運用之結果，對郵政貯金及其他之利息，仍照現行暫爲常存之方針云

因物資勞力缺乏
雲南開發將遲緩
大公報記者現地視察談

【香港廿九日國通電】本日當地大公報，關於調查雲南省方面內地經濟開發揭載如左，該報記者視察談，據以上之情報西南地方，雲南省建設狀況，爲物資及勞動力不足之結果，遂遲未果前途極呈悲觀，第一關於物資不足，交通運輸機關靈敏，機械類原料之入手極爲困難，西北線路於西南距離極遠至爲不便，西南最重要線路之滇越鐵道，而輸送能力極低一個月之輸送量只有九萬噸，道路輸送爲載重汽車之不足，汽油價格昂騰，爲至重之阻害，第二勞働力不足，關於西南地方非但無產業部門即於農村顯著都有之食料品，價格之暴騰，關於地方之農產物價格，非常低落，一方壯丁徵發之結果，農村勞働者賃金較前騰至三、四倍關於農村人之不足，於收穫幾有不可能，農村遂至於荒廢關於工業方面勞動力不足，更極深刻，熟練工皆聘至上河其他各地，雲南省賃銀一日一元五角以上，二次餐飯，此爲下級官吏以上者如此，以此種之實狀，於各種產業開發計畫決無實現之希望即資源委員會當局，由物資並人的資源之缺乏，今後雲南省之經濟活動，殆爲不可能之狀態，而已告白

列寧格蘭軍 司令官更迭

【莫斯科二十九日國通電】鑑於芬蘭蘇聯軍之不振，傳稱面責任者列寧丁格勒軍管區司令官米里科夫將軍，有罷免說，據以二十九日莫斯科非公式情報載稱，列寧格勒軍管區司令官後任，任命張鼓峰事件時蘇聯軍參謀長，現遠東赤軍司令官修迭倫將軍云

大和號安抵 格拉齊市

【喀喇沁三十日國通電】廿八日午前由加爾格達出發訪意親善機大和號，途中續以快翔一氣橫斷印度大陸，同日午後安抵格拉齊

美駐華大使 近將赴重慶

【香港三十日國通電】據羅迪爾通信社，向重慶來電稱，目下於北京年末休暇中之喬森駐華美大使，最近將赴重慶因追貫英大使之跡，明春一月急速赶重慶

滿赤白衣天使 武勳赫赫歸還

【新京卅日電】活躍於滿蒙國境線滿赤救護班〇〇名白衣之天使，立有光輝之武勳，乘二十九日午後七時五十四分，新京着列車晴而歸還，受驛項滿赤副理事長及役員一同盛大之歡迎一行等即時訪問關東軍軍醫部，行歸還報告後，訪問治安部，民生部兩大臣，滿赤由該日十一時，於講堂舉行盛大之解散式並祝救護班員，平安歸還，十一時半閉式

冀中地區 掃蕩之戰果

【保定三十日國通電】冀中地區，掃蕩中之柳川宮岡兩部隊，在二十七日雄縣（保定東北）東北方十二公里之張家馬戶及王家馬戶附近發見大約有百之敵，均將其擊滅，已有如左之戰果

△柳川部隊，敵遺棄屍体百八十六，鹵獲小槍五〇，輕機三

△富岡部隊，敵遺棄屍体百十六，鹵獲小槍百十一，捷克機槍一

菲政府對日人 示以非常好感

【神戸廿九日國通電】郵船濠洲航路北野丸廿九日午前滿載船客入港於神戸馬尼拉副領事木原氏談最近一部對非律賓獨立傳有奎松大總統誤解聲明然觀其於一九四〇年之獨立保其確信國民於奎松大總統有相當之信頼，燃烈以獨立之希望奎松大統領對日本以非常好感對中國事變有相當之理解，非律賓現在喬居之中國人有十七萬然比島政府對日本人之生活加以保護保享以安全之生活日美通商條約即廢棄於比島已有差別的法規已不足掛慮將來日比關係更須一番緊密於是行經濟的文化的提携，國民與國民相理解堅固握手爲緊要對比島之日本人有以好感故於日本語熱亦極熾烈最近馬尼拉設有日本語學校以供比島之實業家，知名之士以學習

猛炸敵據點衡陽
粉碎軍事施設

【〇〇基地三十日國通電】陸軍飛機隊岡部，竹下兩部隊，廿九日午前爆擊湖南省南新敵據點，更於午後對於粵漢線要衝衡陽驛附近之敵軍事施設，爆擊各地，飛機場附近屬軍事施設，火焰高昇，與以多大之損害，全機無事歸還

各地通訊

安東葦塘村地方 設水產試驗場
省下漁業之發達可待

【安東】安東省殖產科。鑑於省下水產資源之豐富頗有開發之餘地。在來漁業之改良試驗。雖在施行惜尚未發達茲以水產資源之開拓誘導。漁業者之指導啓發。爲目的。設立完備之水產試驗場。誠爲必要其間關於試驗場之設置曾在考究中有於來年設置之意氣。於設成之後。邁進水產資源之開發。設立場所爲安東縣葦塘村方面所需要之經費二十七萬五千元。向中央當局申請。水產試驗場之實現。關於水產試驗。調查指導及實習。均可從事。另外對於魚苗及魚卵之配給。亦講求積極的對策。省下漁業發達助成爲期已不遠矣

乙種委任官 適格考揭曉

【北鎮】縣公署於日前實施乙種委任官第一次特別登格考試。暨特別適格考試等情業誌前報茲聞合格者已經揭曉。計特別格考試。合格者爲陸秀廷。王秉仁等。二十餘名。特別適格考試合格者。爲李繼武。趙秉衡等二十餘名。以待覆試云

產業當局將實施 農家基本調查

【黑山】基於產業開發計劃爲期邁進農村振興强化計。本縣產業科對所負使命之重大。力謀早達完成實現。而曾一再實施農村實態及經濟調查。促進農村生產自給自足。與經濟自主之計劃。玆爲澈底振興實現爲目的。決實施農家基本調查。目下積極計劃要領。以期澈底進行圓滿而收實效云

村所對明年村政 向縣提案請示

【淩源】市內十五里堡村公所。村長張秀文。副村長白俊山氏。以精健之身格。負一村之重任。矢勤矢愼。不眠不休。非惟村民感荷。即上峰亦頗贊成績之優良也。茲者本年度行將終了。對於明年開始實施要案。誠有預先提出之必要。該村長鑑及於此茲已將各種要件。逐項提出。以資圓滑進行。似該村長。可謂熱心村政。克盡厥職云

奉天一省一消息

水運利用遼河治水
明年春決定開始動工

【鐵嶺】本市遼河水運利用委員會。關於經過之進行情形。已分誌前報。現因新年臨邇。暫時先不能積極進行。在年過去後。於一月初旬中。再召開水運委員會議。討論進行各要件。經此番會議後。赴新京及奉天面謁當局請求協助之代表即可決定。然後即立時就請求之途。且查今次計劃既定之遼河水運利用問題。對營口奉天間運河開鑿相呼應。故本市官民莫不盼早期實現。俟此次赴京奉代表回鐵歸來後。即着手水運利用工事之計劃。在明春遼河解凍後。定實現治水之工作云

新臘已殘聲中 街市之形色錄

【鐵嶺】光陰荏苒。歲月如流。倏乎間康德七年新春。已迫在目前。本市在年前這幾天間。街市一切情形。完全呈一番新氣象應時過年用物。市民紛紛籌備過年的用物大事購買無論機關以及各界之景況完全表現充滿過年意味。玆將最近市內之情形誌之如左

●趕辦結束　市內各機關各界團休。因年度即將終了。所有在六年度應辦之事件。完全得在年前結束致各機關各界之職員。完全特別忙碌

●年末賞與　市內各機關各界之職員年末賞與金。最多有達二十成以上。在此新年始之際。得未及年此賞與均特別喜形於色

●街市繁華　每於新年到來時。則滿人習氣之舊年亦臨近。因此街市上異常繁華。商店紛紛競賣。顧主盈門。利市十倍。尤以舊居留地年末商店大賣出市民買物亟多

●元旦團拜　鐵市在新年元旦日。除由各界首腦均

全滿首次創擧
吉林省下保健科募集 禁烟傳單審查會開幕

【吉林】省下保健科。爲謀阿片斷禁。以期吸食者澈底的瞭解起見。而由本年七月開始懸賞募集。阿片斷禁之傳單。由日本內地及全滿各等處之應選。至九月末日。以四個月之長時間。共募得有一百二十種。遂於十二月二十三日。在吉林警務廳三階第一會議室內。開催審查依全廳職員等愼重鑒別之結果。決定等級計一等一名。二等二名。三等五名。(酬金未定)佳作五十名。每名酬金爲四十八元。以上於審查之結果。當選之各傳單。由省下印刷後。而配給各市縣旗。以謀達成阿片斷禁策之向上云

警察官吏 人事異動

【北鎮】縣日滿警務當局爲期警務素質向上。人地適宜起見。特於日內加以考核。令飭各警官分別轉勤。分晰誌之如左

一、警務科保安股警尉湯有山轉勤北鎮警察署保安係主任

一、警務科司法股警尉邸鳳山轉勤北鎮警察署司法主任

三、警務科司法股路警尉轉勤中安堡警察署任務

四、南鎮警察署保安係主任張佩岩轉勤中安堡警察署任務

五、警務科警務股警尉杜希澤轉勤保安股担當股長任務

六、北鎮警察署鼓樓派出所長魏玉春轉勤北鎮警察署保安係任務

七、北鎮警察署管下西燒鍋屯分所長警長范廷弼轉勤鼓樓派出所長任務

八、常興甸村分所長警尉補閻占九轉勤廖屯村分所長

九、廖屯村分所長石成祥警尉補轉勤鮑屯村分所長

郵政局辦理 賀年片期間

【北鎮】郵政局特種辦理賀年片。期間自十二月二十日起迄至二十九日止云

徵收營業稅 成績良好

【北鎮】縣城稅捐分局長鄧宗明氏。辦理郵政。頗有手續。聞十二月份營業稅之徵收。成績尤爲良好並無滯納之處云

省下各市縣旗 實施綜合監察
明年度劃定適正根本方針

【吉林】省當局爲應付內外之新情勢。對於管下各市縣旗之網紀的振作。並政務之運營上。取以適正爲根本方針

(一)綜合監察實施之官署
吉林市　四月上旬
郭爾羅斯前旗　六月上旬
懷德縣　八月上旬
舒蘭縣　十月上旬
磐石縣　十一月中旬

(二)監察事項
基于監察令第五條實行

(三)監察担當者
監察使　吉林省次長
補佐官　出務科長
同上　地方科長
同上　警務科長
同上　農林科長
同同　監理科長
同同　關係科長
同同　庶務科事務官
隨員　事務官　技佐
同　屬官　技士
若干名

(三)監察日數
每一個所往返七日以內云

糧穀統制禁運出境 實施後粮車紛登市

【黑山】本縣自粮谷統制實現後。粮谷組合已正式成立。並實行禁止出運。澈底促進粮業發展。對價格之公定。亦將實施之。因此賣粮大車日見增多。每日不下百數十輛。粮業門首頓現繁榮之象云

歲歉窃柴跌傷

【淩源】孟子曰「富歲子弟多賴。兇歲子弟多暴。」非天之降才爾殊也。其所以陷溺其心者然也」旨哉斯言。適有市西大杖子屯住民呂某者乃係務農爲業終歲勤勞。素爲並無不軌只因今歲。秋收欠豐。食粮尙可維持。燒料大感缺乏。處此嚴寒之際。更屬困難。近聞附近某封山。木柴甚富。不得已乃於昨二十五日夜。乘月明之光效宵小之行。持鐮前往偷採。孰知事不湊巧。竟被該處知覺。當即持棍追來呂某驚跑。不愼竟被跌傷腿部。後家人聞知。乃將伊抬回。現正治療中云

縣農社將遷移

【鐵嶺】鐵嶺縣農事合作社。隨同事務之增大。現址不堪任何。應用故決定於來年初向鐵西交易場內遷移。至於該社與金融合作社合併之事。目下尙未進行準備云

待遇增高
●市立各校教員●

【鐵嶺】市立各校教員。今次由市公署依照中央規定之文官令。教員施行任官制。而爲教員者待遇亦隨之提高。即自本年七月至十二月。薪俸增加。鐵嶺縣刻已考查完了。市公署側在二十三日審核教員任官及薪俸級次決定。通令各校知照較以前薪金大爲提高云

世興昌高抬 貨價之眞相

【熊岳】於本月二十四日既報。本邑大街路東世興昌彙鏡店。因賣貨漲價口角一則。嗣經實行訪查結果。緣該號與買貨人曲星九。係屬至親。且亦常主顧也。始能先行交錢。而後取貨。但所買帽筒一對到底仍是三元。所交五元定欵。下餘二元。已由曲星九之妻。前買小瓶一對及至曲某前往取貨之際。

歲末同情週所募 同情金分發貧民

【鐵嶺】鐵嶺市第三回之歲末同情週間。自十二月中旬中。以一個週間施行截至本月二十日。各關係機關及團体所担募同情金完全以同情袋交於市公署由該署行政科及担任審查者整理完了。今回因市民一致響應。故同情金爲數亟稱不少。在二十五日由市署審查告終。決將同情金向日系市民貧困者發給多少則按其貧困程度給與之。今次同情金餘額則作鄰保事業助成基金。同時則滿方貧民。亦由市署向粥場支現金購米燃料蔬菜等向貧民盡量捨粥。且新年末同情週間既竣事。面舊年末再由舊曆十二月十八日起。以一週間。施行二次同情週。屆時仍由市署警廳。協和會等。向滿側市民募義金。因滿人居戶多。同情金當亦必鉅。同時收入義金完全向滿側貧困民給與舊年用食物。如米肉等。在此新舊年末市貧民腹內亦不如平素云

義務戲加演魔術 陳趙二君見義勇爲

【蓋平】縣蓋平街公署。擧行歲末同情週間演戲募欵一節。業誌前報。當十二月二十二日(演戲之前一日)有本街大堆子稻香村經理趙雲章。及登錄官署陳明桂二君。擅長魔術久應各界之聘。因鑑於義務戲乃係募集慰問金。爲使觀衆增加。善士勇躍輸將計。情願出演魔術三日廿進義務。以誘觀衆。街公所對該二君此擧。感激萬分云

遼中官商紛紛獻金 慰勞討伐隊勇士

【遼中】縣警務科。本年秋季奉命派遣警尉補以下警官四十餘名。赴東邊道一帶討伐。現已三月之久。本縣官商鑑及於値此非常時下。爲盡捍衛國家之赤誠。而獻身於東邊第一線者。更當此嚴冬時期乘大無畏之精神。實令人無限欽仰。而代受惠安居飽暖之官商人民。實覺慌恐難安。故於月三十日。官商主辦獻金慰問討伐勇士。於二十日計收到金一千一百二十元九角二分五釐。不久即赴東邊慰勞玆將獻金氏名列下

縣公署二百元。永興當一百五十元。萬聚源八十元外白酒五升。郊外汽車遼中營業所一百元。街公所商民官吏一同八十元六角二分五。日本帝國在鄉軍人會六十元。崇盛豫三十五元。永興昌四十元。源泰昌三十五元。天合勇三十元雙合盛三十元。恒慶增三十元。德順魁三十元。東記號三十元。慶昌隆三十元。廣興茂三十元。東升恒二十五元。東升祥二十元。公立和十五元。聚德泰十六元。泰豐號三十元
省立遼中國高教職員學生一同二十三七元角
總計一千一百二十元九角二分五

大東港建設發展 有關鴨綠江之繁盛

【安東】協和會安東市本部主催之每月廿五日定例與官民一致。警民懇談會開催。於廿六日午後二時假協和會館。於警察廳。側水上警察署。安東航務局。安東税關。國際運輸安東支店。帆船公會。大安汽船會社。大連汽船安東支店。採木公司。大東港建設總署。滿洲自動車會社。東洋紡績會社。安東專賣署。船板所謂組合等。參列之下開會突關開於該懇談會之開催。以康德七年度大東港建設之發展。鴨綠江水運關係益有多大之關聯。以此等情懇談爲重點。種種警務關係有格外之研討並質疑聽取各方之意見。以期大東港建設警務上之無爲遺憾。懇談終了於午後四時許。休會云

警民懇談會協議之重點

成果殊匪淺鮮。玆本屆之警民懇談會。於本月廿六日午後一時。假協和會館援例擧行。由協和會省本部。馬指導科長。市縣本部事務長。並警察廳。縣警務科要算。及其他關係者。參席之下。開催懇談對官民相互協力。情事而懇談。於午後四時許。於官民融洽藹々裡。懇談終了散會云

警民懇談會

【安東】協和會安東市本部主催。每月警民懇談會自開始懇談以來。頗足顯官民表裏一休。王道政治之精神。警民相互融洽之提携。貢獻良好之效果。達成政府施政之方針。其

新立屯區長會議
協議補助邁進募兵宣傳

【黑山】新立屯街公所。玆爲促進募兵事務圓滑。並期協助宣傳班進行强化。特于日前召開區長會議。澈底研討進行募兵工作。喚起人民認識徵兵義意。邁進努力宣傳。而謀收效强大云

煥發青年皆兵精神
縣特發佈標語助長宣傳

【黑山】縣公署當局。以七年度徵兵制之實現。爲促進人民認識徵兵義意。煥發青年努力邁進從軍精神。造成軍國民觀念起見除已組徵兵宣傳班進行工作外。玆特發佈標語張貼各處。以資助長宣傳收效而期徵兵實行强化。謀充實國軍云

張縣長巡視

【樺甸】新任樺甸縣長張祥廉氏。蒞任以來。對於庶政之推進。及治安之强化。非常關心。就職後首擬躬赴屬下各區巡視。以資有所建樹。尤以七區紅石磊。地當警備區第一線。至於該當地情形。亟欲明瞭。適値該區紅石磊學校。協和少年團結成。故張縣長携同行政科長代理楊教育股長。於本月十八日晨七時半。乘汽車出發。九時半到達。由官民歡迎之下降車休息。十時擧行協和少年團結成式。以本部長之資格。有詳明之訓示。閉式後訪問滿軍隊。獻納慰問品。視察該地情勢及各機關。午後二時。召集村民。擧開座談會。張縣長關心民瘼。殷々垂詢。詳細解答。並發揚建國精神。力求民心之安定。歷三時之久。始行散會。一般民衆無不喜形於色云。又訊十九日返縣。四區集廠子。又在該地保甲所。開村民座談會。於本日下午四時半返縣。不日將赴各區云

游動警民懇談會
已在老河分所隆重擧行

【黑山】警察署長劉永順氏。爲謀掃除官民隔閡。普及民意暢達起見。特將一月一度之警民懇談會。實施游動開催之。以期官民間之感情。澈底實現一元化。玆本月二十五日。擧行之。由該署長與協和部員等主催于管下老河身屯分所內擧行之。懇談經過殊圓滿收效莫大。關於研討事項現將一致邁進云

協和愛護青少年團 擧行團旗授予式

【彰武】本縣愛護村。青年團少年團。共組織六個團体。結成以來。已半年有餘。惟團旗尙未授予。玆於十二月二十日。由黑山協和會。地區本部事務長祐德。率宋部員來彰。在青年訓練所內。擧行團旗授予式。是日有縣長副縣長。及各校長警護隊長等蒞會。參加擧行式典後在城內明湖村筵會。頗極隆盛云

六年度國縣捐稅 徵收成績良好

【孫家台】本市開原縣署當局。玆爲縣下各區村民對于本年度之國縣捐稅徵收。由於各區該村之辦理康德六年度之全縣國縣捐稅徵納之成績極屬良好。雖爲本年之夏旱秋澇。又逢五谷珠粒。發生昔所未有之長芽。而此秋收農穀大減。納縣下一般之完納捐稅者。於今年末之統計槪狀。仍尙達八成完納之良好成績云

兩國民校畢業

【開原】新學制實施以來迄今已滿二載。於此兩年之過程中。殊有顯著之成績。開原街公立私立兩個小孫台國民學校及國民優級學校。皆屆第二回卒業之期。公立國民國優學校於廿一日午前十時。擧行卒業式。私立國民各優學校於廿二日午前十時擧行卒業式

考試新教師
●●合格者明年任用●●

【蓋平】縣公署教育科。因自新學制施行後。教育之前途。誠現明朗。玆因教員缺乏。不敷支配。故於日前討論結果。採用國民學校教師若干名。佈告貼出後。前往報名者。大有人在。業於本日於縣公署禮堂。擧行考試。將來錄取多寡。抑或名登金榜者誰屬容訪再誌

二千六百年紀念 開原之紀念事業

【開原】開原之二千六百年紀念事業。備購高射砲等情。已誌各報。玆者該項經費。業經收完畢。於本月廿三日實行委員會議之結果。特派實行委員晋新京。仰託關東軍之援助玆將廿六日赴新京各委之芬名。披露於次 鎌田街長。川島定兵衞。士郡山九效。倉岡克行。稚蓮鋒。鮮人側一行

各校遵期畢業

【蓋平】縣街立各校。以及國民男女省立二高。畢業式業於日前經關係各方及學生家長。並全体師生出席下。均隆重擧行。最優校畢業生之成績。最優者皆在九六分以上。係平均分數。至最低者亦在平均八分以上。及教師之盡職大有日進千里之勢。惟望好自爲之勿負國家之新優遇。及官吏待遇之眞諦云

七年度縣政方針 縣署完全愼重擬定

【鐵嶺】康德七年度鐵嶺縣施政方針。已於十月以來同年十二月末爲止。由縣各科分別考核計劃完了主要者爲以縣街村育成。產業向上邁進。教育之推廣。治安之確立等項。今旣已完全擬定。故七年一月中或召開全縣行政會議向街村長妥切指示云

紅卍會施粥開始 一般貧民凍餒無虞

【蓋平】紅卍字會爲慈善機。歷年施粥捨藥。救濟民衆。一般貧民。受惠匪鮮。現當冬令。天寒地冷一般貧民。因無工可作。致受饑餒。故紅卍會於前已遵期施粥。而領粥貧民共計三百名。比諸客歲稍增。惟各界善士捐助錢米者。大有人在云

助產士赴錦 應試合格者

【營口】本市私立助產士學院自成立以來。四方女人院就學者頗衆。因該院平素教授得法。各生成績甚佳。故凡由該院畢業者前往國內各地應試助產士。多蒙錄取。玆又有該畢業之女生多人。日前赴錦州省應試助產士。迨經揭曉。計被錄取合格者中之由營口助產士學院畢業女生總計十七人。氏名如次
高秀零。吳敬波。景煥新
姜樹志。劉淑芬。李桂芝
李鳳文。梅質貞。李文潔
王菊萍。馬惠心。李榮春
曾桂榮。鳳織雲。何淑雲
薛鏡如。霍淑蘭

關於募兵事件 協和會開會討論

【蓋平】縣協和會本部。關於募兵事件。業於日前經各關係方面參加下。已隆重擧行。惟年歲係由二十一歲起。至二十三歲止均有應募資格。但素有殘疾。身体不健。及不良嗜好者。槪不錄用。現已將施行云

區長捐廉 惠及所屬

【開原】日征月邁。物換星移。刹那間又至年末矣開原街前石家台區長于子英氏。青年俊秀。識卓才長。實個中之佼佼。玆以各牌長及助理辦公人員年中不無微勞。乃自街公所領給之職務代償費內撥出國幣廿一元。給與各牌長及各助理辦公人員。以爲酬」。似此大公無我捐廉以惠。誠屬超人之善行。而各牌長之奉公精神當因之而益促進

委任官覆試
●●於大石橋街所擧行●●

【蓋平】縣公署於前接奉天省公署訓令。關於應試登適格委任官合格者。於十二月二十一日及二十四日兩日。速赴海城縣大石橋街公所內擧行二次考試計二十一日爲乙種委任官試期。二十四日爲甲種委任官試期。除縣公署奉令後即通知署內職員外。並通知各警察署。凡第一次被取者。均須參加。故各被取合格者均遵期前往云

氣象煥然
●●市民籌備新年●●

【淩源】地球公轉一週。謂之一歲。約需三百六十五日有奇。細想此中經過是很悠久的日子吧。但是吾人。處於此中。不知不覺的。就是一年。眞是浮生若夢。古人之言。是可信的。所以每値年末除歲日。國民必有慶賀行事。以資不負良辰也。玆者賀年日子。轉眼就到啦。我市商民。及日滿各界人員無不積極警備一切貼付對聯。懸桔植松。而點綴門首。是以本市近來氣象。頓呈崢嶸狀態。爲之煥然一新云

强化馬交配所

【黑山】縣公署產業科。爲謀縣下畜產事業。邁進澈底振興計。刻對種馬交配所。力促達成强化實現故實行增加種馬多匹。充實交配力。以期澈底畜產發展。並謀交配事業强化云

實業女校考試

【黑山】省立女子實業學校。爲促進學生之努力計玆以冬期將屆。特對諸生之成績實行考證。成績殊爲良好。現已考試完畢。而分別點數。以資列榜云

好評新年號!!明日即售罄!!務希從速訂購

新年號空前大特賣！購書訂單發行有限以上絕不增印敬希駕臨書店從速訂閱！

特別謹附(額面用) 神武天皇御尊像 畑陸相題簽・北蓮藏謹畫

大形附錄 一年中の經濟料理全集
二百六十五日いつでも間に合ふお惣菜料理お客料理大全集。經濟で美味しい惣菜料理ばかり特選發表！銃後の家庭に一冊必備と大評判

大形附錄 美容早縫 和服裁縫全集
初心者にもすぐ上達でき、裁縫の心得ある方にも必備の裁縫祕訣集と大好評!!東京で新流行の美容と早縫の祕訣を解り易く圖解で說明

別册附錄 流行手藝品の作り方
(實物大圖案型紙つき)お正月休みに樂しく手輕に作れると大歡迎!!

繪卷附錄 建國大双六
神武天皇御卽位から今事變までの國史を自然に覺える樂しい大双六

特別附錄 手藝と和服の型紙
第七附錄 漫畫早廻りゲーム
第八附錄 お獻立カレンダー

大楠公夫人 吉川英治
吉川先生が忠烈無比大楠公の夫人を描き血涙溢るゝ名篇!!熱狂絕讚

特輯 姙娠・安產・育兒の祕訣
產科は松山博士小兒科は中鉢博士が圖解入りで親切に解り易く發表

戰時のお作法と挨拶の仕方
年末年始のお作法と挨拶を初め是非心得たい注意一切を實例で說明

この外感激讀物滿載

八大附錄共 八十五錢(送料十四錢)
東京・神田・駿河臺 (振替東京一八〇番) 主婦之友社

主婦之友
八大奉祝附錄つき新年號

關東州生活必需之食料品 最高公定價格決定 昨公佈即日實施

謀對應滿洲國物價政策關東州之物價問題。基於月之十八日關東州國家總動員令。遂實施關東州價格統制規則。州廳經濟部當局。爲發揮日滿華貿易中繼地之關東州特殊性。就中先以緊急之生活必需。按全權大使指定之豆醬。醬油清涼飲料。罐頭之類外六十一種品名之公定價格業已設定。二十六日已於州廳正廳開物價委員會及二十六日二十七日之食料品專門委員會以此諮問委員會。經濟部方面所調查之百九十八品目經愼重審議結果。又基於委員會之答申對左誌百三十五品小賣最高公定價格決定。三十日以關東州廳告示向州內公佈。即日實施

△松茸罐頭一罐一、一〇
△筍罐頭一罐二、三〇。〇、八〇
△青豆罐頭一罐〇、六〇。〇、三〇
△多福豆罐頭一罐〇、三五
△福神漬罐頭一罐〇、四〇
△鳳梨罐頭〇九、五〇。〇、七〇
△白桃罐頭一罐一、二〇。〇、六〇
△洋梨罐頭一罐一、二〇
△枇杷罐頭一罐一、二五
△橘子罐頭一罐〇、三〇
△甜豆罐頭一罐〇、四〇
△蟹罐頭一罐〇、七五
△鮭罐頭一罐〇、五〇
△洋柿鮭罐頭一罐〇、三五
△鰻罐頭一罐〇、三〇
△鰹罐頭一罐〇、四〇
△鮪罐頭一罐〇、四〇
△海蜥罐頭一罐〇、三五
△赤貝罐頭一罐〇、五〇
△飯蛸罐頭一罐〇、四五
△煉乳一罐〇、六〇
△牛奶粉一罐六、五〇
△乾牛奶一罐七、〇〇
牛油一罐一、七〇
△人造牛油一罐一、二〇。〇、六五
△菓醬一罐〇、五〇
△味之素一罐一、二〇
△茹小豆一罐〇、四五
△辣醬油一瓶〇、三五
△葡萄酒一瓶一、一五
△維斯吉一瓶三、八〇
△麥酒一瓶〇、三五
△汽水一瓶〇、二〇
一五。西德隆一瓶〇、二〇。〇、一五
△卡爾比斯一瓶一、二五。一、〇〇
△塞比斯一瓶一、二〇。〇、九五
△晒餡一袋〇、三〇
△白玉粉一袋〇、二五
△片栗粉一袋〇、一五
△麵包粉一袋〇、二〇
△牛瓢一瓩二、六七
△椎茸一袋〇、三二
△寒天一瓶〇、一〇
△凍豆腐一包〇、二五
△粉條一包〇、三〇
△干饂飩一包〇、一五
△鰹節一瓩四、八〇
△煎子一瓩一、六〇
△噓若布一包〇、一五
△昆布卷一包〇、二五
△赤小豆一瓩〇、六五
△鶉豆一瓩〇、五〇
△十六寸豆瓩〇、八五
△紅茶一罐二、四〇。一、三〇。〇、七〇。〇、一〇。一、〇〇。〇、五五、一九
△菊正宗一瓶二、二〇
△白鶴一瓶二、二〇
△同桂冠一瓶二、二〇
△大關一瓶二、二〇
△櫻正宗一瓶二、二〇
△富久娘一瓶二、二〇
△白鹿一瓶二、二〇
△白雪一瓶二、二〇
△澤之鶴一瓶二、二〇
△丸辰白鹿一瓶二、二〇
△進軍一瓶二、〇〇
△都菊一瓶二、〇〇
△千福一瓶二、〇〇
△淨氏一瓶二、〇〇
△菊泉一瓶二、〇〇
△加茂鶴一瓶二、〇〇
△金千氏一瓶二、〇〇
△吾妻一瓶二、〇〇
△西條正宗一瓶一、五〇
△力正宗一瓶一、八〇
△大和牡丹一瓶一、五〇
△三樂一瓶一、八〇
△名蘭一瓶二、三〇
△金松富貴長一瓶二、〇〇
△菊千化一瓶二、〇〇
△豐麗志摩泉一瓶二、〇〇
△特選美元鶴一瓶二、〇〇
△春壽一瓶二、〇〇
△日光陽一瓶一、八〇
△美之鶴一瓶一、八〇
△玉蘭一瓶一、八〇
△志摩泉一瓶一、八〇
△高風一瓶一、八〇
△金杯鶴一瓶一、九〇
△皇花一瓶一、六〇
△志摩錦一瓶一、六〇
△月個瀨一瓶一、六〇
△大連富士一瓶一、五〇
△昭和櫻一瓶一、四〇
△嘉蘭一瓶一、五〇
△松竹一瓶二、二〇
△都鶴一瓶二、二〇
△長命一瓶二、二〇
△黑松一瓶二、〇〇
△喜久隱一瓶二、〇〇
△玉蘭一瓶二、〇〇
△姬鶴一瓶一、九〇
△高千穗一瓶一、九〇
△金正一瓶一、八〇
△國華一瓶一、七五
△香鶴一瓶一、六〇
△春文光一瓶一、六〇
△神代一瓶一、五〇
△福鶴一瓶一、三〇

備考
前記瓶。與罐頭小賣販賣價格。爲淨價。如以紙盒或化粧品盒販賣時格外算紙盒一個五分以內。化粧盒。一個一角以內

△大豆沙拉達油一瓶〇、七八
△胡麻油一瓶〇、八六
△龜甲萬一樽六、二〇。一罐三、二〇。一瓶〇、九〇
△山廿一樽六、二〇。一罐三、二〇。一瓶〇、九〇
△丸金一樽七、二〇。一罐三、〇〇。一瓶〇、九〇
△西格塔一樽六、二〇
△東丸一△三、一〇
尼比亞一樽七、〇〇。一罐三、一〇。一瓶八〇
△龜甲又一樽五、七〇。一瓶八〇
△元祿一瓶〇、八〇
△龜甲譽一瓶〇、八〇
△龜甲寵一瓶〇、八〇
關於在關東州內釀造醬油分日本人及滿華人。日本人醬油菊二號一、八立瓶一瓶八角。滿華人蘭二號一、八立瓶一瓶五角。但一八立瓶空瓶一瓶二角五分

豆醬部
△丸升百匁〇、一二
△丸新百匁〇、一二
△加奈勇百兩〇、一二
△古屋味噌百兩〇、一四
△丸百匁〇、一二
△山又百匁〇、一四
△角久味噌百匁〇、一八
△龜甲譽百匁〇、一二一罐一、二〇
對於關東州內釀造之豆醬上等豆醬百匁九分。但赤色及白色同一價格

日滿華之友好 益臻緊密 王駐華通商代表談

滿洲國駐在中華民國通商代表王廖瑋氏。邇來曾返國與政府商洽要務。刻已告畢。曾搭日前廿八日正午。由連出港之大連丸。攜帶同夫人永貞女士。就歸任途次。在船中對往訪記者團有如左談

中國新政權。近將誕生因與本國政府有商洽事務之必要。故而歸滿刻已完畢而赴任地。在上海由友邦日本以及現地機關暨中國方面各機關之協力。對於滿洲國之國交。即通商關係。亦較諸元來。施行頗有圓滑。今後爲即應全中國新事態。對於日滿華三國間之友好關係。益告緊密。凡能辦到的事情決努力向前作去。不惟上海即如華中華南方面之各地治安。亦大加改善。爲謀滿華之通商發生活潑。滿洲特產對華中華南輸出亦用宜傳進行之。且以物之交換制爲中心。與產地方面輸入組合及華中華南輸入組合。相互連絡。而進行爲之云云

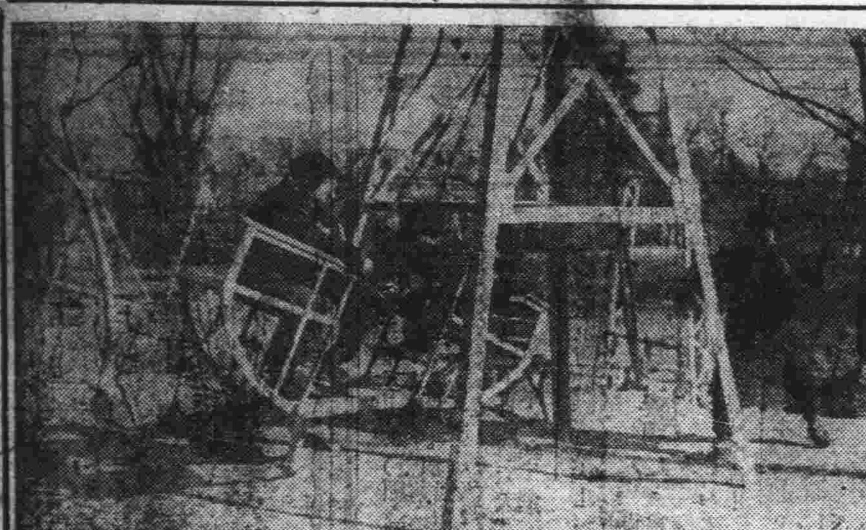

日暖風和之 連濱歲暮 （小村公園所見）

本年只有今一日。大連一帶之氣候。實有艷陽春天之感。似有自秋即至春天之勢。「天助我等之不用煤炭！」一般談話之間亦多流露此語。寒冬靜寂之公園。本年遊玩之兒童逐日增多。此種溫暖天氣繼續至何日。現雖尚不明。但今年較去年格外暖和。三十日正午水銀於已指在七度五分【寫眞爲小村公園遊戲中之兒童】檢閱訖

當局公佈統制規則 禁房地租暴騰 元旦開始實施

爲確保關東州州民之生活安定。關東於三十日以局令第一百十二號公佈「地租房租統制規則」自明年一月一日開始施行。關東州內之居民。租他人房屋居住者甚多。出租房屋不下一萬八千所。今後之最高房租額限令以昭和十四年九月十八日之房租額爲基準

關東州地租房租統制規則

第一條 基於關東州國家總動員令所規定之國家總動員法（以下皆稱國家總動員法）第十九條之規定。關於地租及房租之統制由本令規定之

第二條 本令所指之租地即以建築物爲目的而租借者之土地或設定地上權之土地而言而租房即指租借之建築物（建物之一部分之屋室亦包含在內）而言

第三條 租地或租房之租主（以下皆稱租主）租地或租房不得規定超過左列之地租或房租額

一、昭和十四年九月十八日之地租或房租。即爲地租或房租之標準。（如其不明之時則以同日以後所判明之最初之租或房爲標準）但於昭和十四年九月十九日以後本令施行前增築之建物或改築而變更房租者（即以增築又改築之工程竣工後之租價爲最初之房租

二、其情形不合於前條所規定之時。即昭和十四年九月十九日以後。本令施行之地租或房租即以同日以後最初之地租或房租爲標準（其不明之時。即以判明之最初之地租或房租爲標準）但其後本令施行前增築之建物或因改築而變動租價者。即以其增築又改築之工程竣工後最初之租價爲標準

三、其情形如不拿以上二條所規定時。於本令施行後之地租或房租。即以本令施行後最初之地租或房租爲標準

（一）昭和十四年九月十九日以後。對於各該土地或建物所徵收之租稅及其他之公課負担增加之時

（二）租主與租戶因親友關係較前項各號所定之地租或房租之標準更爲低額之時

（三）租戶於本令施行後其所租之房屋被增築或改築者。或於昭和十四年九月十九日以後之租地有顯著的改良之時

（四）於前各號情形之外之不得已之情由時

第四條 關東州廳長官對於前條第一項第一號或第二號或第三號附項及第二號之地租或房租如認爲不當之時。得命其減低地租或房租遞關東州廳長官之命令減額之地租或房租適用前條之規定者亦視爲同條各號所規定之地租或房租

第五條 租戶不論以何等名義皆不得避免本令之適用。企圖不與租地或租房之租主訂結租地或租房之契約而求財產上之利益

第六條 關東州廳長官認爲必要之時。得依國家總動員法第三十一條之規定。向租地或租房之租戶或租主徵求報告或命該管官吏於日出至日沒之間至租地或租房之當場實行臨檢。檢查其狀況或租地。租房之契約書凡其他之物件依前項之規定實行臨檢檢查之時。該管官吏則必須隨身携帶表示其身分之別記樣式之證票

第七條 第三條及第四條之規定押金。修繕費之負担。及其他造作上所必要。費用之負担。地租或房租之支付條件及租主給予租戶之權利金及其他關於財產上之利益之條件。亦準用

第八條 以之國費或關東州地方費爲租戶之租地或租戶並不適用本令

附 則

第九條 本令自昭和十五年一月一日開始施行

第十條 本令之効力至昭和十五年十二月三十一日。但於同日以前所爲之行爲。則其罰則之適用雖於同日後亦仍有其効力

第十一條 於本令施行前增加第三條第一號或第二號規定之地租或房租則租房或租地之租戶。對於昭和十五年一月一日以後之租金。仍可按同年一月三十一日以前之第三條第一項第一號或第二號所規定之地租或房租

第十二條 前條之規定對於昭和十四年九月十九日以後。本令施行前經裁判或經裁判上之和解之地租或房租增額者並不適用。而於本令施行前經裁判或經裁判上之和解事件之際現在仍在進行訴訟或裁判上之和解而增額之地租或房租亦同樣不適用前條之規定前項經裁判或經和解而增額之地租或房租亦視爲適用第三條之規定。亦視爲同條第一項第二號本文之規定

第十三條 前二條之規定對於押金。修繕費之負担及其他造作上必要之費用之負担。地租或房租之支付條件及租主給予租戶之權利金及其他之財產上之利益之條件亦準用之

鳳伯施威！ 氣溫下降 防寒物品 豐富異常 奧町 瑞康 電⑤六九五六

野狼下山覓食 險將幼兒銜走 幸遇騎自行車者逃出

在月之廿九日。據自鄉間入市之鄉人王某謂在其村西山屯區西大山老媽子溝在廿八日有野狼出現。並將村人日人某年甫三歲的幼兒銜去。企圖逃到深谷嚙喰。時適有某商送貨檯移路過發見。遂以俠義心比到牛里許。野狼見勢不佳。遂棄下幼兒逃竄無踪。小孩虎口逃生始免被嚙之禍。此因時當隆冬。狼群發生食荒。故而出沒村中覓食。望當地村人戒之也可

日本海汽船會社設立 遞信當局談話

關於日本海汽船會社之設立。遞信當局有如左發表談話

關於在日本海運之統制強化。在當局有多年關心。而更努力於指導的助長。今般與關係海運會社協力。經營之航路並使用的船舶等施設故此次有日本海運株式會社之設立。儉在日本海交通政策之確立。故此頗爲有意義的施設。不勝欣快之極者。日本海之諸航路。爲與在內地朝鮮滿洲相取聯絡的航路。並有遂行經濟政策後防上實要之使命。且更能促進東北滿洲之開發。及遂行移民政策之助長等。而資對於日本地方之發展。並北部朝鮮之開發。亦有極重大的重要性。故航路施設之擴充強化。爲刻下之急務。本會社之設立伏爲應重要時局之遂行政策者。今後在日本海的海上交通。海運之綜合力。決急速加整備。即在當局方面亦希望會議本會社適切指導與監督以期達成會社設立使命

小崗子警察署 囚犯三十二名

國曆除夕之日。所有民衆皆歌頌昇平。惟有因過罪被拘於市內各警察署者。其於監獄中究竟作如何想實非他人所能知者。玆查大連小崗子警察署留置場內。所有拘留犯人。數爲三十二名。就日鮮人男女二名。其餘盡爲滿華人。內有女人一名。其所犯罪僅爲竊盜。橫領。與年末警戒被檢束者

兒玉滿航社長 正式提出辭表

滿洲航空株式會社取締役社長兒玉常雄氏。此次爲就任新創立之中華航空會社總裁。在廿九日附正式向滿航會社提出辭表。同氏爲滿航創辦人。邇來歷就帝國飛行協會。帝國海軍協會。日滿實業協會評議員。滿洲飛行協會顧問。滿洲國企畫委員會特別委員。奉天商工公會參事等各職。氏之嚴父爲已故去之兒玉保太郎將軍。爲滿洲國建國大恩人。同氏在本年九月下旬罹患神經痛疾症。在自宅療養中。最近已恢復健康。今後在中國天陸的活動期。對中國航空事業發展。頗堪期待者。于定一月下旬來滿辭行云（奉天電）

渡邊濱子小姐 就來滿之途

哥倫比亞唱片公司專屬歌手渡邊濱子女士。已在二十八日午後搭自東京驛發列車而渡滿。與滿映女演員團体作春王正月的贈與民衆的美聲。伊滯滿日程一二三日三天在新京。四五六日在哈爾濱。八九十十一十二日來連。十四日到鞍山十五十六十七十八日到奉天。二十二十一到撫順二十二二十三二十四到安東云

日本各小學校 兒童身体檢查

大連市初等學校昭和十五年度入學兒童身体檢查（但昭和十四年六月至八月施行之豫備身体檢查受診之兒童不在此限）定於二月十二日午前九時假靜浦嶺前兩校。接左記日程施行

二、一二（月）靜浦。嶺前
一三（火）向陽。春日
一四（水）靜浦。嶺前
一五（木）向陽。春日
一七（土）南山麓。日出
一九（月）南山麓。日出
二〇（火）松林。日本橋
二一（水）朝日
二二（木）松林。日本橋
二三（金）朝日
二四（土）廿井子
二六（月）廿井子
二七（火）
二八（水）伏見台。常盤
二九（木）聖德。沙河口
三、一（金）伏見台。常盤
二（土）霞。大正
四（月）霞。大正
五（火）下藤
六（水）光明台
七（木）下藤
八（金）光明台
九（土）大廣場
一一（月）大廣場

強擠汽車被挹

前二十七日上午九時許。有中部線都交公共汽車。自西大連方面向東部大連進駛之中。由紅葉町車站擠上一個乘客。現充滿鐵大連支社大木者（四十九歲）因車客擁擠。車箱無隙地。站在車門。比到紅葉町拐角時。竟被擠出車外跌得人事不省。後經小崗署檢證官。滿場檢證。幷往赤十字病院治療。但因傷勢頗重生命危篤云

大連署罰辦 走私豆油犯

大連警察署司法係。昨據地方當局之報告。有市內傳家庄九十五番地之林繼世者。欲發橫財。自本年七月至十一月間。與山東青鷄島方面之雜貨商車某暗中勾結。自大連向山東走私豆油白糖一百數十餘包。該署現正嚴重究辦中

高氣壓襲來 新正氣候似無變動

本年冬季。氣候溫和。並無寒波襲來。康德七年之初春。僅有數十小時。即來到人間。關於新正三天的氣候之上。是誰都極關心。據中央觀象台觀察。業已高氣壓現在黃河流域。低氣壓停滯於北滿。因此大陸滿洲途來颯爽的南風。全滿皆在溫和之中。自貝加爾湖以及蒙古方面襲來之優勢高氣壓。高氣壓大約在華北以及在蘇聯方面。故氣候無何大變化。在新正月的三日。可以天晴日暖。天公賜與民衆賀年之三陽開泰的佳辰。以故康德七年皇記二千六百年之初春。可謂興亞晴朗之時矣

劉醒亞令弟婚禮

本報記者劉醒亞君令弟立鈞。現任大連稅關官吏。定於陽曆正月五日上午十一時假大連泰華樓與李秀玉女士舉行結婚典禮。泰華樓暨西崗商會代收喜儀云

解說放送 年末年始放送內容異動

放送內容因年末年始關係發生異動，其要點如下

一、建國体操 一月一、二、三日休止
英、俄語新聞 同
二、清晨音樂 一月一、二、三日放送之則，放送國歌
三、初等日本語講座 自十二月二十六日至一月六日休止，放送演藝
中等日本語講座 同
日本語新聞 同
四、兒童新聞 休日休止
五、新聞解說 自十二月三十一日至一月七日休止
六、新京評詞 一月一、二、三、四日休止
七、經濟市況 自十二月二十九日至三日，奉天大連全休
一月四日午後五時（奉天、大連休止）
一月五日（奉天、大連全休）
一月六日午後五時（奉天、大連休止）
八、新聞 十二月二十九日三回（午後〇、〇一、七、〇〇、一〇、〇一）
十二月三十日二回（午後七、〇〇、一〇、〇一）
十二月三十一日二回（午後七、〇〇、一〇、〇一）
一月一日一回（午後一〇、〇一）
一月二日一回（午後一〇、〇一）
一月三日一回（午後一〇、〇一）
一月四日二回（午後七〇〇、一〇、〇一）
一月五日二回（午後七〇〇、一〇、〇一）
一月六日三回（午後〇〇一、七、〇〇、一〇、〇一）

放送節目

三十一日（星期日）
午前 七、三〇（新京）國歌、建國体操、唱片
八、三〇（新京）清晨音樂（唱片）
廣東音樂
一、冬雪、壯士歸來
二、四海昇平、海潮音
三、戲水鴛鴦、滿堂紅
八、五〇（新京）氣象
九、三〇（全滿）兒童時間
唱歌
一、鑼鼓 二、紅葉
三、鴿鴒 四、冬
五、頌講滿洲國（日語獨唱）
六、小小星 七、戶外
八、高蹺 九、思鄉
大連土佐町公學堂兒童唱歌 指揮閻鳳恭
一〇、〇〇（新京）聖典講話 釋易經元亨利貞四大義，新京女子國民高等學校教諭 盧乃緒
一〇、三〇（奉天）趣味講話 談日本歲末行事 裴玉麟
一一、〇〇（新京）唱片
正午（新京）報時
午後 〇、〇一（新京）新聞、告知、唱片
〇、三〇（哈爾濱）京韻大鼓 戰長沙 連弟外二名
一、〇〇（新京）舊劇托兆碑 大同國劇研究社
四、四〇（新京）新聞、氣象、告知、唱片
六、〇〇兒童時間 大連中央放送局放送員
六、二五 講演 年末之回顧 大連中央放送局局長村田晃平 翻譯鄭佐庭
七、〇〇（新京）新聞、告知、夜間節目豫告、唱片
七、三〇（新京）時事演藝 除夕第二夢 編劇 新京文藝話劇團
八、〇〇 清唱
八、三〇（奉天）單絃變羊計 曾振庭
八、五〇（新京）歌曲
九、一五（哈爾濱）相聲 高陞 馮振聲 外一名
九、四〇（新京）評詞洪武劍俠圖（二三三）張青山
一〇、〇〇（新京）報時
一〇、〇一（新京）新聞 氣象、新聞、明日節目豫告、唱片
一〇、三〇（奉天）相聲 戲迷藥方 張慶森 外一名
一一、〇〇（北京）舞台中繼

廣東伍伯年相命

人生最怕傷財麻煩，官訟危險，疾厄刑剋，以及困難阻滯。女界最怕丈夫不走運，及環境惡劣。諸君問吉凶，問財運，問貴人，問希望，與問一切疑難不能解決之事。請來一談，一經剖釋，包君讚嘆，再者外埠函批，仍暫停止 卜筮一元 談相一元 不多索取 有翻譯 各街方言 寓常盤町中華棧新社

上海蒼嘯虹女相家 談相批命

福祿爲人之所欲也。凶禍爲人之所惡也。世人往往創大業。足成千古恨。豈不可惜乎。嘯虹雖日天命。福禍無門。惟人自招。善惡之道。可不愼歟。雖無高人之經驗。不知其進擇。敢不直言忠告。務使問津者。登幸福之岸。方得良心之安慰。對於趨吉避凶。諸君曷不臨一談乎 一失擇
現寓大連街裏監部通 悅來棧 樓上十二號

滿洲高等簿記學院 招募學生

邇來新興滿洲帝國。益見進展，隨之，簿記知識之必要，愈益切實故不通簿記者，處世就職，決無成功之望，本校乃滿洲國資格最老之簿記會計學專門學府也，有志者幸勿失此良機！
一、招收額數 速成科六十名
一、開學日期 一月十日
一、修業限期 本科一箇年速成科六箇月
一、修業科目 簿記（商業、會社、銀行）會計學、商事要項法制經濟、商業算術、珠算
遠道學生設有宿舍，指導懇切，教授盡責，備有簡章函索附郵票貳分即寄
奉天市瀋陽區小南街四段一〇四號（小南邊門下車）電話四一三四五〇番

大連 中央文具店 浪速町五十四番地 電話二五五五六番

遺失字據聲明作廢

敬啓者敝氏於本月二十四日將與唐李吳等離異及姘度字據三張因不愼一併遺失除向熊岳城警察署聲明作廢外特此登報公告自遺失後無論落於何人之手概作無效 特此聲明作廢
聲明人熊岳城驛雙勝園 龐雲舫啓

吉房招租

今有四平街道西四馬路大院一處計房四十七間院內寬大近年以來本市非常發展外埠有願開設山海乾鮮雜貨批發代理店者甚爲相當共計地皮數千坪容納貨物數十火車有願買者亦可現有住戶數十家願租者必須先期接洽以免來春租房困難特此廣告
接洽處 四平街奉東日報分社 李燕五啓

金城銀行大連分行

本行辦理存欵放欵匯兌商業銀行一切業務各大都會均有分行辦事處或特約代理機關
行址 大連市山縣通三番地
電話代表、㈡六一一三 ㈢六一一四
匯兌部專用電話㈢一〇四三
本行特種小額存欵利息優厚手續簡便

奉東日報 廣告部 電話 二一八〇九三

虎骨花蛇藥酒

本藥酒專治四肢麻木腰腿疼痛小腸疝氣肝胃氣痛筋肉痿痺風濕骨痛口眼歪斜半身不遂及婦女經滯老年腎虛瘀氣等症 每回服一杯早晚各服一回全瓶服四十回二十日量（成年人） 整價每瓶國幣四圓外埠函購無論多寡每次另加寄費三角

頭痛藥 專治偏正頭痛各神經痛及暈眩更能消除鴉片癮者體內之積毒每袋三角每打三元函購每次郵費壹角

虎骨熊油膏 專治腰腸四肢疼痛胃腹寒積痞塊腎寒宮冷經痛帶下等症每張壹元小張六角函購每次另加郵費壹角

老福順堂 奉天大南關西大什字街電話四二八七〇號
鞍山總代理 春霖堂

二十四孝組畫四幅聯

客室必需之補壁品！

◎比丹青花卉有意思！ ◎比名人字畫有價值！
◆是愛好組畫的良伴！ ◆是家庭必備之至寶！
◆爲裝飾室的要件！ 亦教育兒童之模範！
客室珍品！時代愛物！
大印批成！薄利推銷！

新春將臨，客室內急應點綴一新，二十四孝組畫四幅聯，是客室必備之補壁品！
每堂廉售六角，外埠加掛號費壹角郵票印紙兼收「限國內者」小匯兌代金引換均可！
（介紹愛好購畫者附獎）
介紹愛好同志購畫五堂以上者，贈本畫一堂，二十五堂以上者，贈送蘇表二十四孝一堂，希我各方同好廣爲介紹是盼！
函投營口東大街歡墨林組畫社（此畫即本聯內容之一圖搤虎救父五十六字組成）

一堂洋畫的代價，購此富有藝術的四幅聯 眞便宜！
（預告）四大古人 朱子格言 琴棋書畫 注章出版

舒肝心胃丸

專治男女噎膈轉食嘔吐酸水時常打膈心腹膨悶兩脇攻心刺痛心胃脹痛心腹積聚腹有病塊硬痛食積水積虫積寒積脾臟腫大肚青筋九種心口疼痛肝氣不舒消化不良飲食無味大便秘結停食停水肝胃火盛凡係因氣因食所得各病服之百用百效功能開胃健脾開鬱化滯散積消聚平肝順氣散瘀除癥增進飲食潤腸通便之良藥也每盒一元半打五元外埠函購不收郵費亦無論多年如何重病皆能治愈

總發行　奉天城內大南門裡路東　新大陸藥房　(2)

明星出品京話對白

女兒經

主演：胡蝶

新世界有聲影院

陽曆十二月廿六日起映三日　電話三二九三六番

下期放映

風流冤魂

大連奧町　宏濟大舞台　電話二七〇六四番

下期准演名貴佳片　新華偉大出品　貂蟬　古裝鉅製　（主演）顧蘭君　金山　顧而已

陽曆十二月三十日起映六天　陽曆新年特選

鴛鴦室定巧計謀害武大！

新華偉大最近出品　武松與潘金蓮

獅子樓殺門慶替兄復仇！

古裝香艷鉅著　名曆史片

主演　顧蘭君　金燄　洪警鈴　劉繼群　夏霞

兒溝四方院　友樂電影院

今日放映

新年特選　上海聯華公司出品　京話對白

人海遺珠

主演　黎莉莉

源盛德茶店總批發處

大連奧町五十三番地　長電話(三)六七一一　電報掛號五七七七

自製與代理　清香紅綠花素諸品名茶　代理台灣各大茶行出品花素紅茶等

零售批發　定價低廉　如蒙惠顧　無任歡迎

滿洲教育兒童協會附屬　各科診療　同仁醫院

大連市西崗街大衛門西　電話(三)三六二六番

附屬產院　產室完備

大連　中央文具店

浪速町五十四番地　電話二五五五六番

最近再版　三大日文專書

日滿對譯　速成日語會話　橋川政之原著　全一冊　定價四角五分　特價三角

日滿對譯　速成日語書信　橋川政之原著　全一冊　定價四角五分　特價三角

日滿對譯　速成日語用例　橋川政之原著　全一冊　定價四角五分　特價三角

全滿各書局均有代售

向讀者介紹　基礎學習　重要參考

以上各書寄費三分掛號另加八分如不納掛號費者寄失不負責任郵票印花十足通滿洲爲限

備有詳細書目函索即寄

三種合購不收寄費及掛號費

藝聲書店出版　奉天城內瀋陽縣胡同

苦林雪花膏

品質最優秀　効用最顯著

能使皮膚潔白鮮麗增進健康美之最新美容料也

美與青春之元素　苦林煉香粉

每日用少許擦手臉則能使玉肌艷麗光澤

認明本牌謹防假冒

苦林香油・頭蠟本廠　興隆洋行

效果本位

治病不如防病易！

世間雖有壯士而不及病夫之多因文化之進步日行千里之際百般文物利勢就展操中之四夫常以過勞矢康竟致病夫呻吟於生只知耗精之易不知輕生之重及其合理現代之藥理療法更不知治病不如防病易之原理故也

現代咸推柳屯補藥爲寰球之著名滋補藥品因有多量之維他命A與D及其他重要成分而精製之故富有促進無機鹽類之代謝作用並血管與呼吸神經等之作用故於体弱之人開胃補血防癆固精健肺強心等無不一一補足使其恢復身体之失康強壯有法至妙大有無疆之補藥也

（各埠著名大藥房均有出售）

治主：肺癆、神經衰弱、貧血症、腺病質、食慾不振、產前產後、精力減退病、後身虧等症

包裝　西四〇五三

NZ-9K

寰球着名之強壯劑

柳屯補藥

NEOTONE

柳韓洋行　股份有限公司

大連、天津、美國洛山磯、京城、臺北

滿洲國總批發處　大連市大黑町二九

淋病

滿淋丸專治男女急性慢性五淋白濁尿道痛攣淋糊便口小便時疼痛尿道腐爛濃水淋滿陽莖紅腫腎子腫痛有患以上各症無論新久速瀉此藥服壹袋即癒永不復犯每袋壹元外埠函購不加郵費

△奉天大南關利長油房胡同八號　玉德堂藥店

王仁眼科專門醫院

地址……大連市西通六十四番地

院長　王仁

常盤橋西廣場電車中間　電話(三)六七五二番

新世界有聲影院

一年辛苦滿腔愁悶請看此片統統肅清

恭賀新年

陽曆元旦起映五天午前十點開午前優待大減價

上海明星公司豪華出品京話對白

風流冤魂

點點在心頭、方也「風流」而又「冤魂」其劇力曲折可知、逍逍遙遙路明在「風流冤魂」風頭十足

◎信口開河當着家常便飯！

◎物質誘惑強失小姐貞操！

迷離光怪、神奇變幻、鬼能懲罰人、鬼能打電話、鬼能告狀、鬼能請警察

天地之大……無奇不有

善惡到頭……循環有報

淫風籠罩了上海旅舘：

香艷迷惑了男女青年：

各界原諒新年頭三天本院所出的新舊優待券一概無效面阻莫怪

導演　張石川　副導演　鄭小秋

〔主演〕路明　王吉亭　徐琴芳　蔡謹　嚴工上　各大明星一齊出動！

有此陣容：當然非凡：

下期預告　藝華公司有聲對白　化身人猿　袁美雲　王引